

Gastrolyzer[®]

GastroCHART[™] Logiciel Manuel d'utilisation



Notre famille, innovant la santé, pour la vôtre.



Sommaire

Bienvvenu à GastroCHART™	2
Installation	2
Page principale.....	6
Symboles de navigation	6
Paramètres généraux.....	8
Logiciel GastroCHART™– connexion au PC	9
Ajouter/modifier patients.....	10
Ajouter un nouveau patient.....	10
Modifier/supprimer un patient.....	10
Détails du patient.....	11
Outil de test respiratoire.....	12
Commencer un seul test	12
Commencer des tests multiples.....	13
Constructeur protocole.....	14
Ajouter un nouveau protocole.....	14
Modifier le protocole	14
Supprimer le protocole	14
Imprimer les résultats	15
Génération d’un rapport.....	16

Bienvenu à GastroCHART™

Ce manuel indique les fonctionnalités de base de logiciel, et va vous guide comment utiliser chaque fonction. GastroCHART™ peut être utilisé avec le Gastro+™ et le GastroCH₄ECK® Gastrolyzer® pour conserver, télécharger et analyser les résultats.

Pour informations supplémentaires des dispositifs Gastro+™ et GastroCH₄ECK®, veuillez voir les manuels imprimables qui se trouvent dans le menu d'aide de logiciel.

REMARQUE: *Bedfont® collecte uniquement les données techniques et ne collecte aucune donnée sur les patients.*

Installation

Pour accéder au logiciel GastroCHART™, vous devez d'abord télécharger et installer le logiciel de Framework Bedsoft. Nous vous recommandons de télécharger et d'installer ce logiciel sur un ordinateur autonome, non connecté à un réseau, afin de garantir un niveau de sécurité optimal pour les données des patients. Si ce logiciel doit être installé sur un réseau partagé, assurez-vous de créer un compte de domaine ainsi qu'un compte de produit Bedsoft avec un mot de passe sécurisé afin de protéger les données des patients.

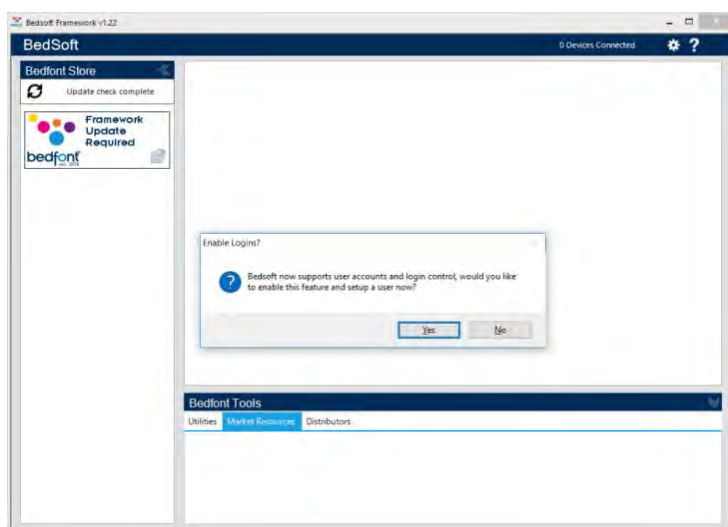

Bedsoft a été mis à jour et est conforme à la nouvelle norme GDPR, ce qui signifie qu'il existe maintenant des comptes et des mots de passe pour aider à limiter l'accès non désiré aux informations des patients. Une fois que Bedsoft a été installé et mis à jour, une invite apparaît vous demandant si vous souhaitez configurer des comptes d'utilisateurs.

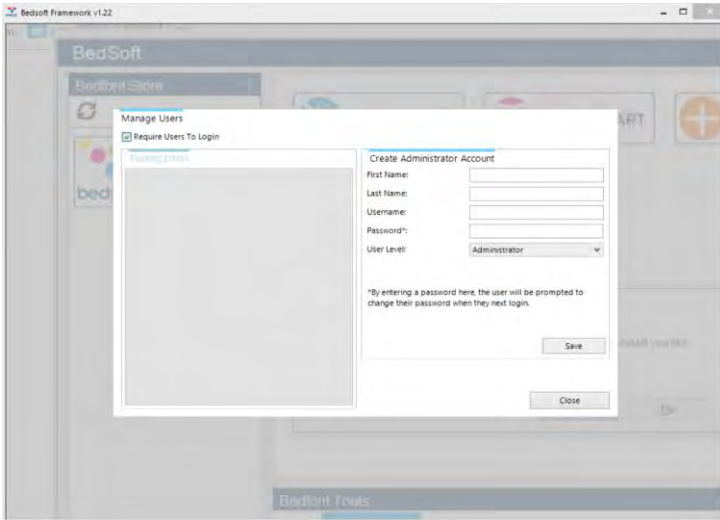

En choisissant 'oui' vous serez invité à créer le premier compte, qui sera le compte administrateur.

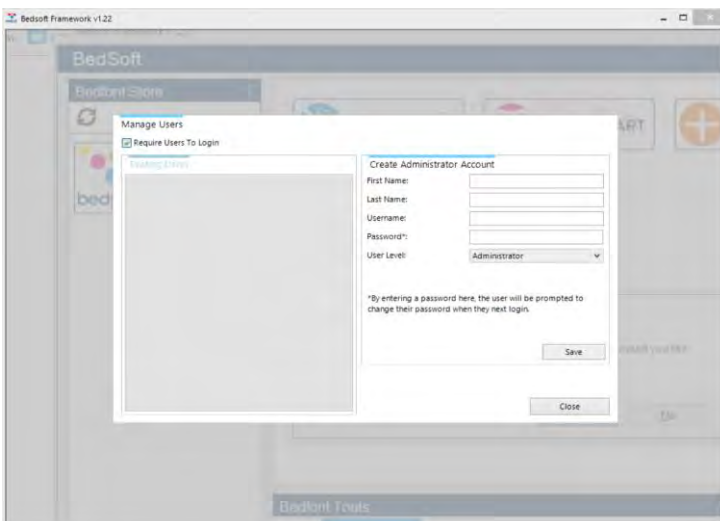

Il est conseillé d'attribuer le premier compte à un administrateur, parce que ce compte sera utilisé pour gérer les futurs utilisateurs s'ils oublient leurs informations de connexion.

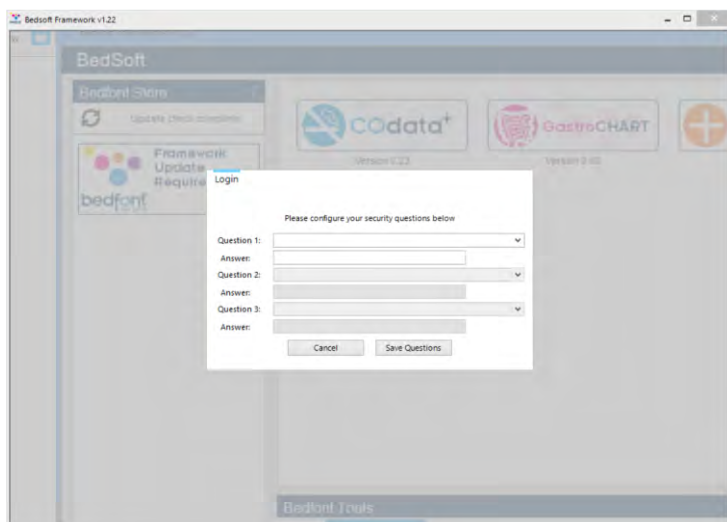

Lors de votre première connexion, vous serez invité à fournir 3 questions et réponses de sécurité. Ceux-ci seront nécessaires au cas où vous oublieriez votre mot de passe.

Attention:

- Un compte d'utilisateur ne peut pas accéder au panneau de contrôle pour réinitialiser des questions de sécurité ou modifier les privilèges d'un compte. Seul le personne avec un compte administrateur peut accéder au panneau pour réinitialiser les questions, les mots de passe, les noms d'utilisateur et créer / supprimer des comptes.
- Dans le panneau de contrôle, il existe une option pour désactiver complètement les comptes d'utilisateurs. Si cette option est désactivée, les informations relatives au patient seront accessibles à tous les utilisateurs de l'ordinateur.
- Pour changer de compte, Bedsoft doit être redémarré.
- Si vous décidez de configurer des comptes d'utilisateur ultérieurement ou d'activer /

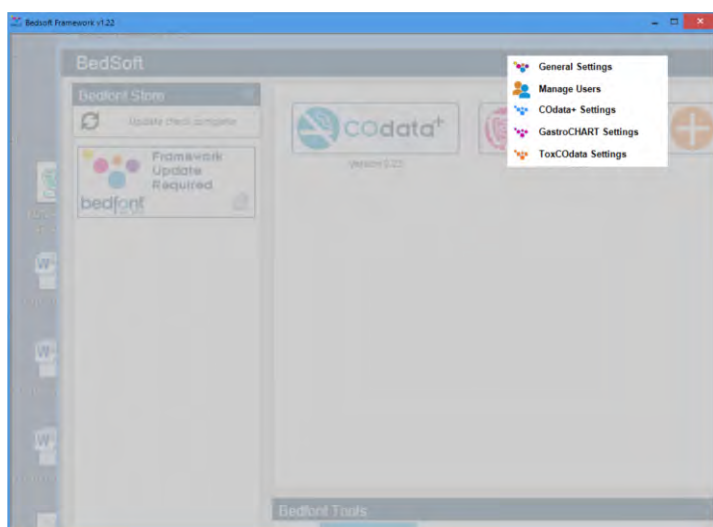

désactiver des comptes d'utilisateur, vous pouvez y accéder à tout moment à partir du menu des paramètres.

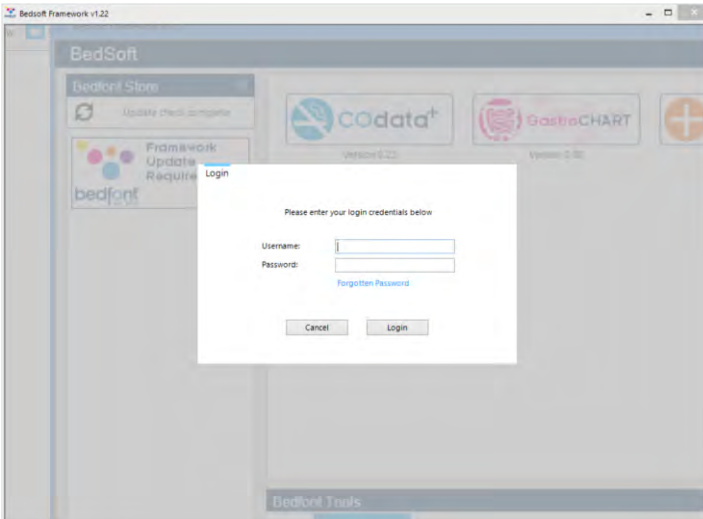

Une fois que vous avez activée les comptes d'utilisateurs, vous ne pourrez pas accéder au logiciel GastroCHART™ sans vos identifiants.

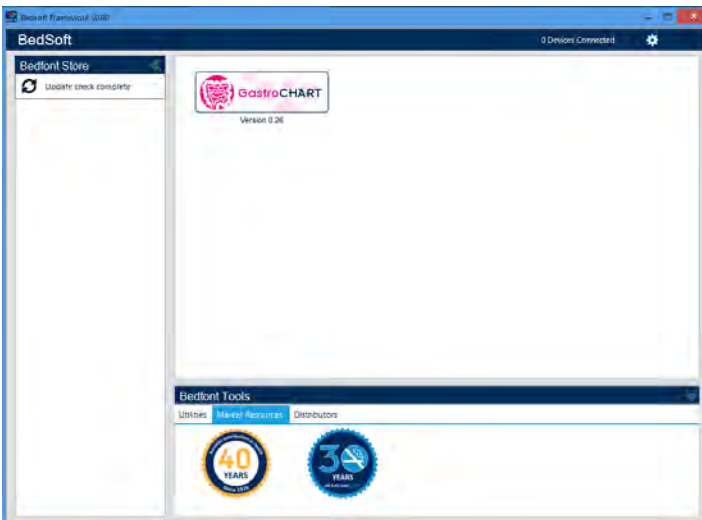





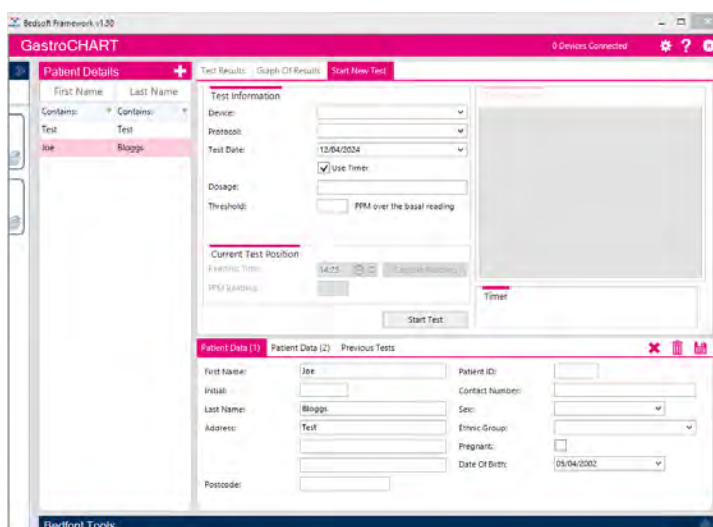

Une fois que Bedsoft a été téléchargé et que les comptes utilisateur ont été activés / désactivés, vous pouvez télécharger et installer le logiciel GastroCHART™ à partir du côté gauche de l'écran, sous l'en-tête Bedfont® store. Une fois l'installation de GastroCHART™ est complète, l'onglet du logiciel se placera au centre de l'écran, comme indiqué ci-dessous.

Page principale

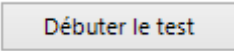
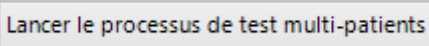
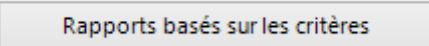

En cliquant l'onglet GastroCHART™, la fenêtre principale de logiciel s'ouvrira et affichera la disposition principale de logiciel comme indiqué dans l'image ci-dessous.

Symboles de navigation

Description	Symbol
Ajouter/modifier patients	
Outils	
Commencer processus de test	
Commencer processus de test pour patients multiples	
Bouton générer rapport	
Bouton fermer	
Symbole d'enregistrement	
Bouton supprimer	

Bouton pour effacer patients choisis	
Etat du dispositif connecté	
Importer/exporter fichiers	
Aide	
Envoyer par courriel	
Imprimer	
Synchroniser	
Print	
Synchronise	

Paramètres généraux

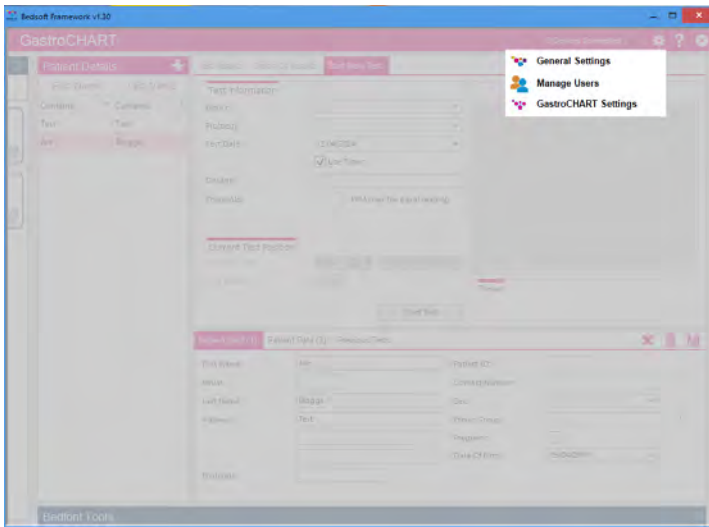

Cette section vous permet d'éditer vos paramètres de serveur proxy et les paramètres du serveur de messagerie.

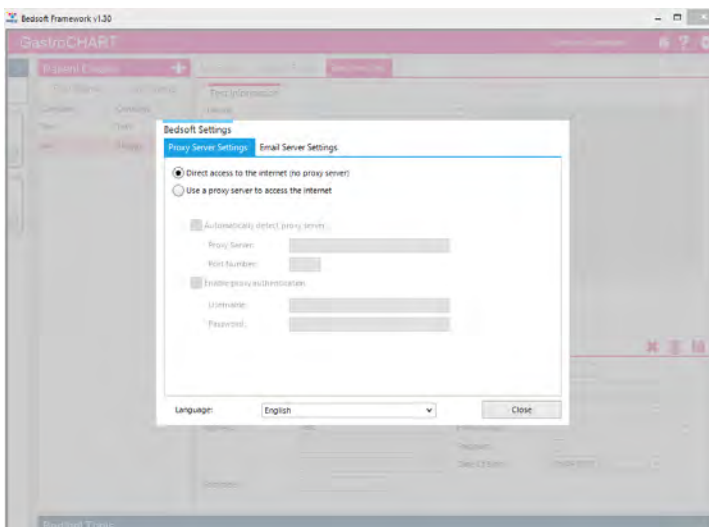

Ouvrez les paramètres généraux. Ici vous pouvez éditer vos paramètres de serveur proxy et les paramètres du serveur de messagerie.

Logiciel GastroCHART™– connexion au PC

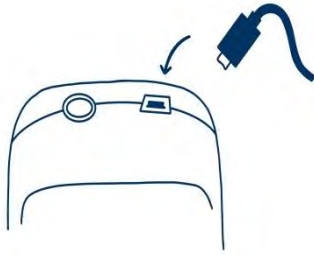

Insérez une des extrémités du câble de connexion dans le port USB de la partie supérieure de l'analyseur Gastrolyzer®.

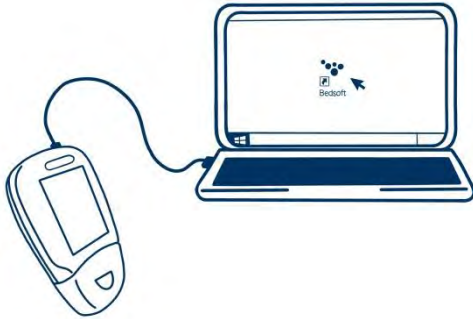

Insérez l'autre extrémité dans le port USB du PC.

Avant de lancer le logiciel, veillez à ce que le Gastro⁺™ Gastrolyzer® soit connecté à un PC et allumé. Double-cliquez sur l'icône GastroCHART™ du PC, pour lancer le programme. Pour savoir comment utiliser le logiciel GastroCHART™, consultez la documentation fournie. GastroCHART™ peut être téléchargé GRATUITEMENT à l'adresse <https://www.gastrolyzer.com>.

Ajouter/modifier patients

Cette fonction vous permettez de gérer les patients à partir du logiciel. Ici vous pouvez ajouter nouveaux patients et modifier ou supprimer les patients existants.

Ajouter un nouveau patient

Pour ajouter un nouveau patient, cliquez sur l'icône à côté du texte « Détails du patient », puis remplissez le formulaire dans la moitié inférieure de l'écran. Vous devez remplir au moins un champ de nom (nom ou prénom) et spécifier une adresse ou un numéro de contact. Le champ date de naissance doit également être avant aujourd'hui, tous les autres champs sont facultatifs.

Modifier/supprimer un patient

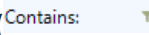
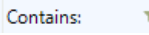
Pour trouver un patient à modifier, vous pouvez utiliser les boîtes de filtre à haute de l'écran. Ces boîtes de filtre sont identifiées par le texte « Contient » ( ).

En cliquant sur le bouton de filtre gris à la fin de la boîte, une liste de filtres potentiels s'affichera. Pour taper un terme de recherche cliquez sur la boîte de filtre. Pour modifier un patient, cliquez sur la ligne appropriée dans la liste et la section inférieure sera mise à jour pour afficher les détails du patient. Si vous modifiez déjà un patient, vous serez invité avec une option d'enregistrer le dossier patient actuel.

Effectuez les modifications nécessaires et cliquez sur l'icône pour les enregistrer. Si vous voudrais supprimer le patient du logiciel, vous pouvez cliquer sur l'icône.

Détails du patient

Les profils des patients à gauche du logiciel contiennent toutes les données précédentes, y compris les résultats des tests de ce patient. Lorsqu'un patient est choisi dans la liste sur le côté gauche de l'écran, le côté droit de l'écran affichera deux sections.

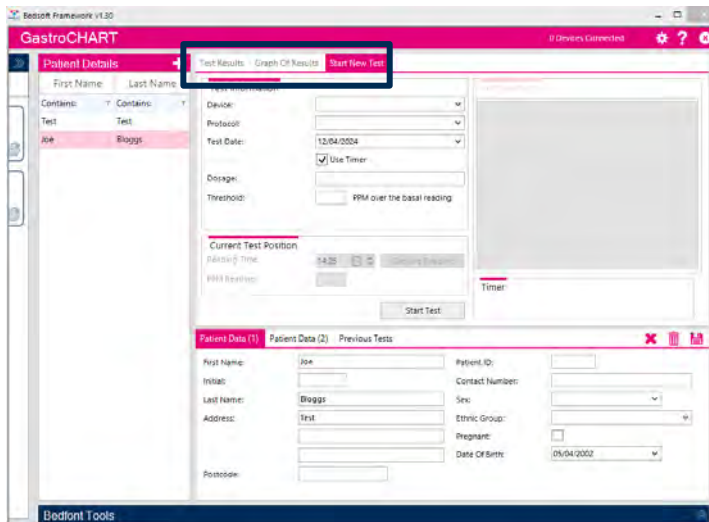

La section supérieure comporte une série de trois onglets qui se remplissent de données une fois que le patient a des données de test associées à eux :

- Le premier onglet affiche les derniers résultats du test du patient. Les résultats des tests peuvent être consultés en choisissant l'onglet « Tests précédentes » au bas où les données du patient sont affichées.
- Le deuxième onglet affiche les valeurs en PPM tracées sur un graphique par rapport la valeur de seuil du protocole.
- Le troisième onglet permet le démarrage d'un nouveau test.

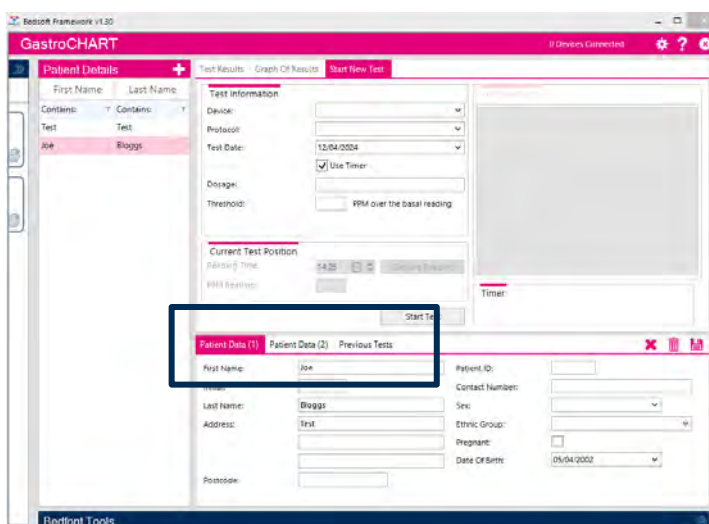

La section inférieure affiche aussi une série de trois onglets pour la sélection :

- Le premier onglet affiche un résumé des détails du patient.
- Le deuxième onglet affiche la prescription donnée, les notes, les symptômes observés avant le test et les médicaments suggérés pour le patient.
- Le troisième onglet affiche tous les tests précédents pour la sélection.

Outil de test respiratoire

La fonction de test respiratoire peut être utilisée pour un seul patient ou plusieurs patients avec le Gastro⁺™ et le GastroCH₄ECK® Gastrolyzer®.

Commencer un seul test

Avant de commencer un seul test, choisissez le patient approprié dans la liste. Vous pouvez filtrer la liste en utilisant les trois champs de critères au-dessus de la liste. Saisissez les critères de recherche et la liste sera automatiquement mise à jour. Pour effectuer un test, sélectionnez d'abord le dispositif, puis le protocole de la liste déroulante.

Vous pouvez ensuite saisir une dose donnée, une valeur seuil et spécifier la date et l'heure de la première lecture. Si vous voulez effectuer le test en temps réel, assurez-vous que la case « Utiliser la minuterie » est cochée.

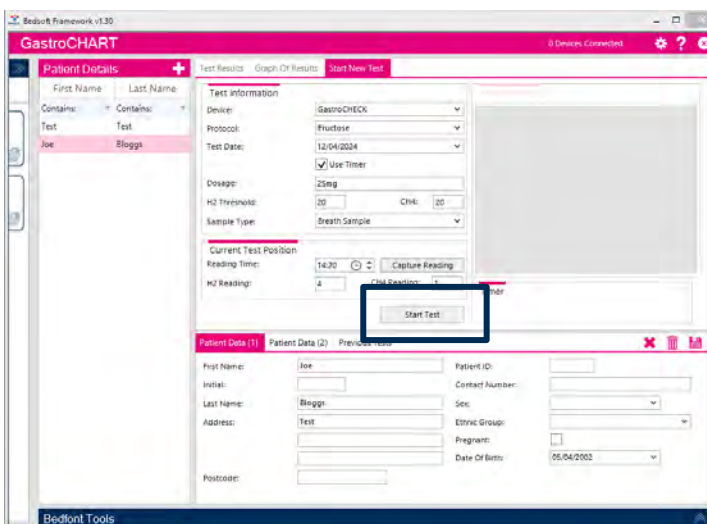
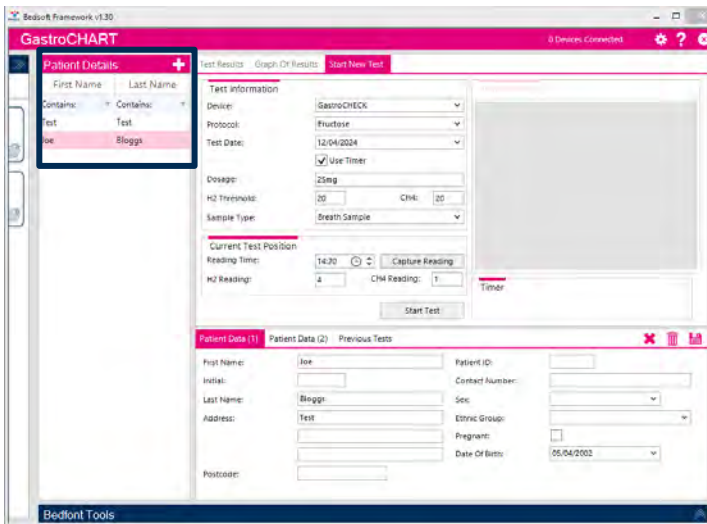

Cliquer pour commencer le test, si la minuterie est en usage, vous verrez le compte à rebours jusqu'à la prochaine lecture.

Continuez à prendre des lectures lorsque vous y êtes invité jusqu'à ce que vous ayez terminé le test. À la fin du test, vous pouvez entrer une interprétation.

Commencer des tests multiples

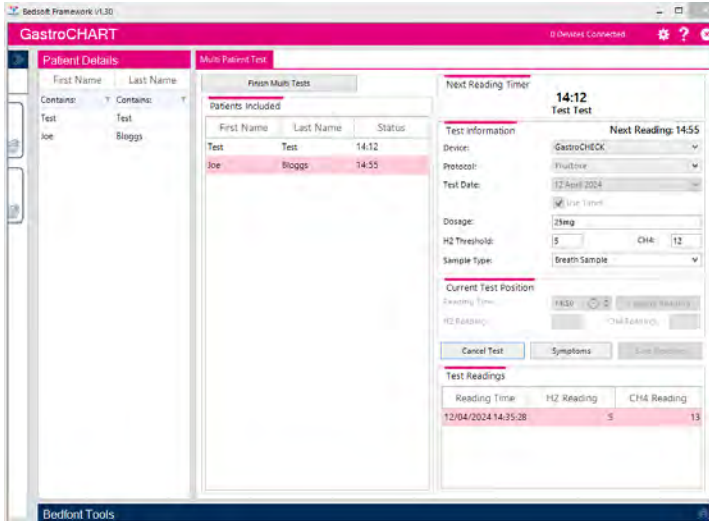

Pour effectuer un test multi-patient, d'abord assurez-vous qu'aucun patient est choisi (une sélection peut être effacé en cliquant l'icône au-dessus les détails du patient). Le bouton se sera disponible En cliquant sur la liste des patients, ils seront ajoutés à la liste des multi-tests; il n'y a pas de limite au nombre de patients qui peuvent être choisis. Sélectionnez ensuite le dispositif dans la liste déroulante. Vous pouvez alors saisir la dose donnée, une valeur de seuil et spécifier la date et l'heure de la première lecture.

Cliquez sur « Commencer le test » pour commencer le test ; vous verrez le compte à rebours commencer à compter jusqu'à la prochaine lecture.

Continuer à ajouter des patients et prendre des lectures pour chacun lorsque vous êtes invité jusqu'à ce que vous ayez complété chaque test.

À la fin de chaque test, vous pouvez entrer une interprétation

Constructeur protocole

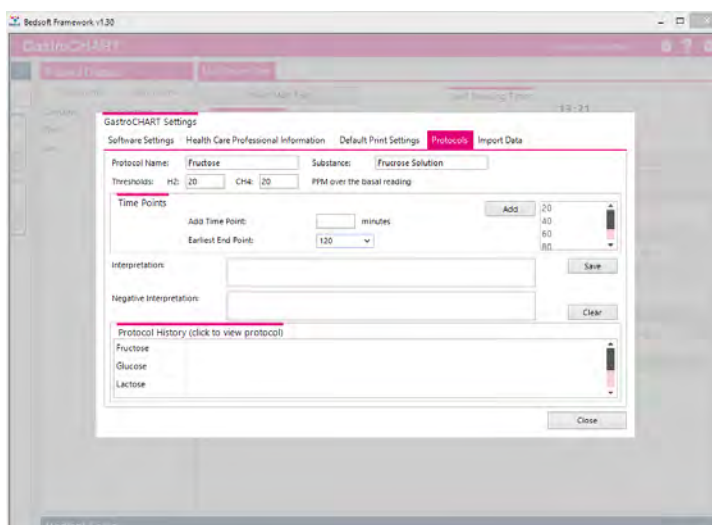

Cette fonction vous permet de créer vos propres protocoles à utiliser dans le logiciel.

Pour ajouter / modifier / supprimer un protocole, ouvrez les paramètres GastroCHART™ en cliquant sur l'icône et choisissez l'onglet "protocoles" en haut de la boîte.

Ajouter un nouveau protocole

Pour ajouter un nouveau protocole, complétez les cases de nom, de substance et de seuil. Ensuite, ajoutez les points de temps auxquels les lectures doivent être effectuées, une fois que vous avez fini, choisissez le point final le plus tôt pour le test et cliquez sur "Enregistrer" pour enregistrer le protocole.

Modifier le protocole

Pour modifier un protocole existant, vous pouvez cliquer sur la ligne appropriée dans la liste et modifier les valeurs au-dessus et cliquer « Enregistrer » pour enregistrer les modifications.

Supprimer le protocole

Pour supprimer un protocole existant, vous pouvez cliquer sur la ligne appropriée dans la liste et cliquer sur le bouton « Supprimer ». Une notification s'affichera et si elle est confirmée, le protocole sera supprimé.

Imprimer les résultats

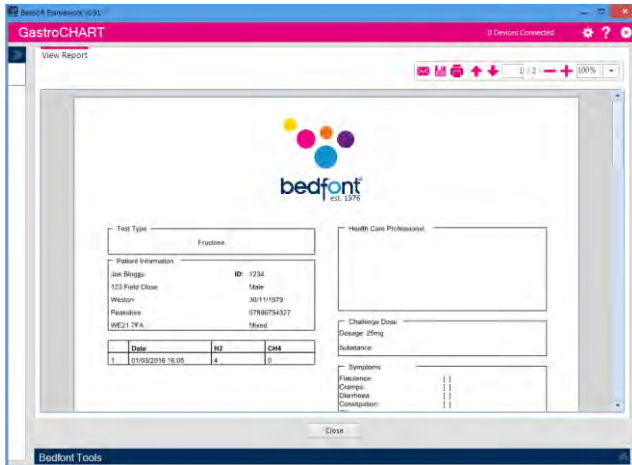

Pour trouver un patient pour imprimer les résultats, vous pouvez utiliser les boîtes de filtre en haut. Saisissez un ID de patient ou une partie d'un nom et la liste sera mise à jour automatiquement.

Pour produire un rapport PDF des lectures pour ce patient, vous pouvez cliquer sur le bouton « imprimer les résultats ». Vous pourrez choisir les différents critères inclus sur l'impression.

Le dernier onglet permet de saisir une interprétation pour le patient ; ceci est imprimé sur le rapport PDF.

Ces onglets peuvent être utilisés conjointement avec les quatre onglets situés en haut de l'écran.

Génération d'un rapport

Pour générer un rapport, cliquez sur le bouton, puis vous devez choisir le nom du patient ou le protocole que vous souhaitez analyser, puis choisissez les champs qui doivent être inclus. Le patient peut être filtré par son nom, son sexe et son code postal.

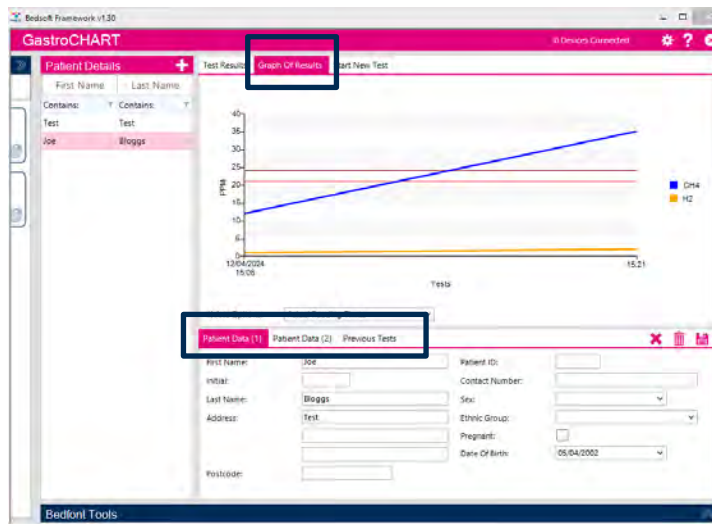

L'option de l'axe X sélectionnée apparaîtra sur le rapport généré.

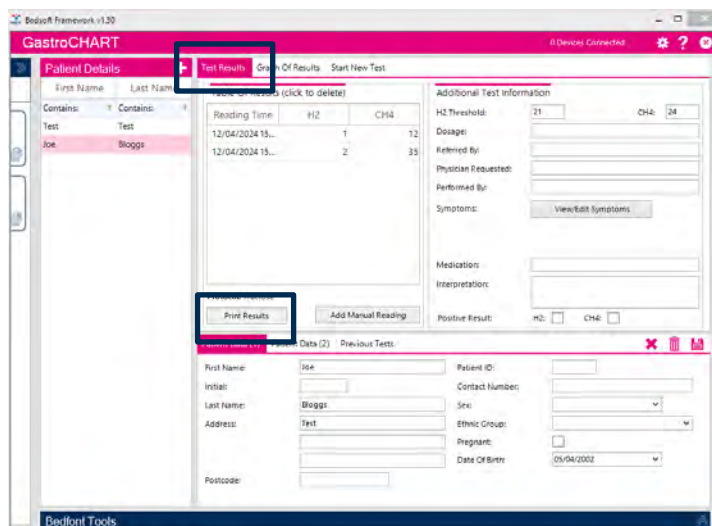

Pour générer le rapport, sélectionnez l'onglet « Résultats des tests » dans l'option en haut du logiciel, puis sélectionnez « Imprimer les résultats ».

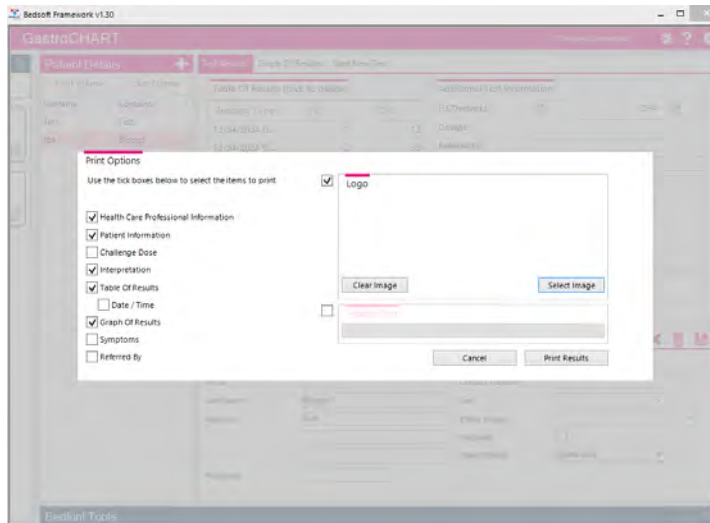

Une fenêtre pop-up apparaîtra, permettant de personnaliser le contenu des résultats.

Sélectionnez soit « Imprimer les résultats » pour imprimer, soit « Annuler » pour revenir à l'écran principal.

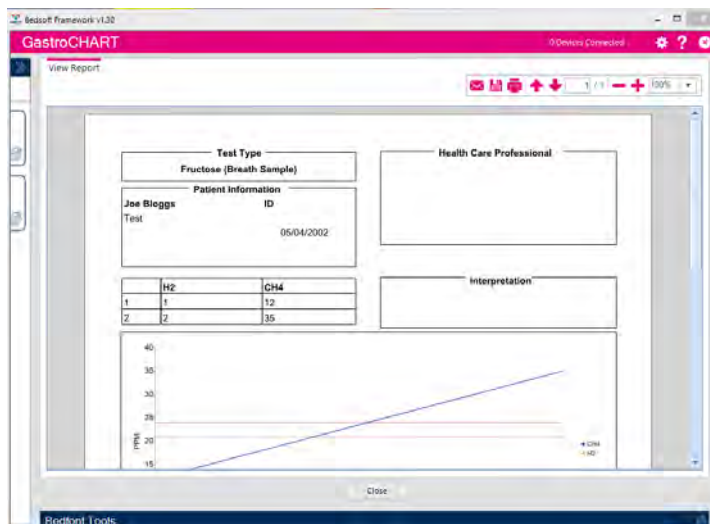

Pour enregistrer le rapport au format PDF, sélectionnez l'icône « Enregistrer » en haut de l'écran.



bedfont[®]
est. 1976

Contactez Bedfont[®] ou l'un de nos **Gastrolyzer**[®]
distributeurs pour une démonstration gratuite.

www.bedfont.com
Tel: +44 (0)1622 851122
Email: ask@bedfont.com

Notre famille, innovant la santé, pour la vôtre.

Visitez www.bedfont.com/resources pour afficher ce document dans d'autres langues.



Bedfont[®] Scientific Ltd.
Station Road, Harrietsham, Maidstone,
Kent, ME17 1JA England
Tel: +44 (0)1622 851122 Fax: +44 (0)1622 854860
Email: ask@bedfont.com Web: www.bedfont.com



Stephen Rowe
Cristimar E4-1
Ave Juan Carlos I
Los Cristianos, Arona, 38650
Santa Cruz de Tenerife, Spain

© Bedfont[®] Scientific Limited 2024

Numéro 9 - Avril 2024, référence : LAB705_FR

Bedfont[®] Scientific Limited se réserve le droit de modifier ou de mettre à jour sa documentation sans préavis.

Enregistré en : Angleterre et Pays de Galles. Numéro d'enregistrement : 1289798



MD 502905