

Smokerlyzer® Bereik

Voor gebruik met piCO™, piCO^{baby}™ en Micro⁺™

COdata⁺™ Software Gebruikershandleiding



CE
2797

Onze familie, innoverend in de zorg voor uw familie.  bedfont

Contents

Welkom bij COdata ⁺ ™	2
Installation	2
Hoofdpagina.....	6
Navigatie-icoontjes	6
Algemene instellingen.....	7
Patiënten toevoegen/aanpassen.....	7
Een nieuwe patiënt toevoegen.....	8
Patiënt wijzigen/verwijderen.....	8
Een ademtest afnemen.....	9
Een meting handmatig invoeren.....	10
Een meting verwijderen.....	10
Patiëntentabbladen	11
Van bovenaf	11
Onderaan	12

Welkom bij COdata⁺™

Deze gebruikershandleiding geeft een overzicht van de basisfuncties van de software en legt uit hoe elke functie gebruikt kan worden. COdata⁺™ kan samen met de Smokerlyzer[®]- apparaat gebruikt worden om uitslagen op te slaan, te downloaden en te analyseren.

Voor meer informatie over piCO™, piCO^{baby}™ en Micro⁺™ Smokerlyzer[®]- apparaat, verwijzen we u naar de handleidingen die u via het helpmenu in de software kunt afdrukken.

OPMERKING: Bedfont[®] verzamelt alleen technische gegevens en geen patiëntgegevens.

Installation

Om COdata⁺™ te gebruiken, moet u eerst de Bedsoft-frameworksoftware downloaden en installeren. Het wordt aanbevolen om deze software te downloaden en te installeren op een stand-alone computer, niet verbonden met een netwerk, om een optimale beveiliging van de patiëntgegevens te garanderen. Als deze software wordt geïnstalleerd op een gedeeld netwerk, zorg er dan voor dat zowel een domeinaccount als een Bedsoft productaccount met een veilig wachtwoord is ingesteld om de patiëntgegevens te beschermen.

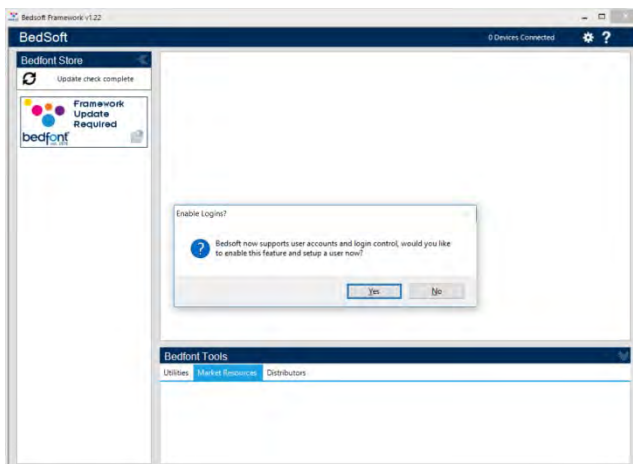

Vanwege de nieuwe AVG-regulering werd Bedsoft geüpdatet. Er zijn accounts en wachtwoorden toegevoegd om onnodige toegang tot patiëntinformatie te voorkomen. Als Bedsoft geïnstalleerd en geüpdatet is, verschijnt er een antwoordprompt om te vragen of u gebruikersaccounts wilt opzetten.

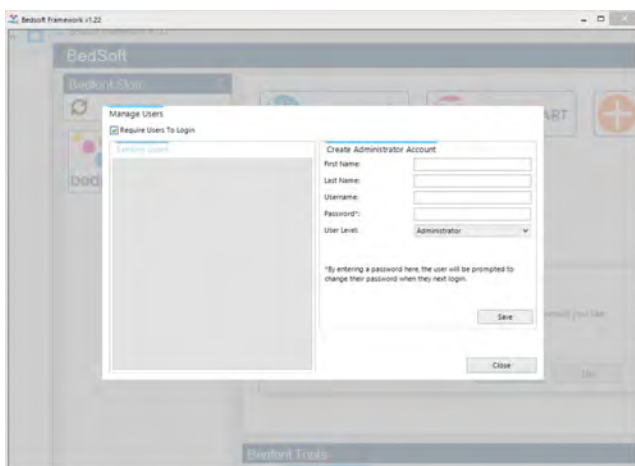

Door op 'ja' te klikken gaat u door naar de eerste account aanmaken: dat zal een beheerdersaccount zijn.

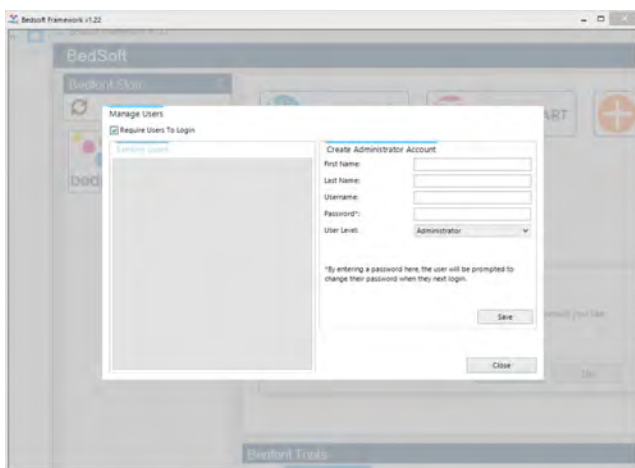

Wij raden aan om een beheerder deze eerste account te geven, aangezien deze account gebruikt wordt om andere gebruikers te helpen als zij hun aanmeldgegevens vergeten.

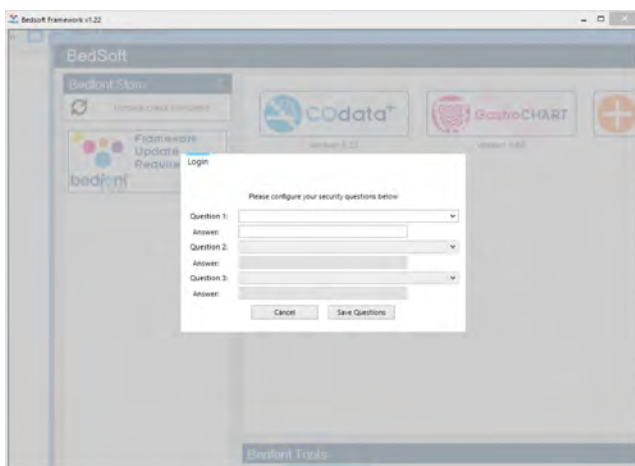

Bij de eerste aanmelding wordt u gevraagd om drie beveiligingsvragen en bijbehorende antwoorden in te voeren. Dit is voor het geval u uw wachtwoord vergeet.

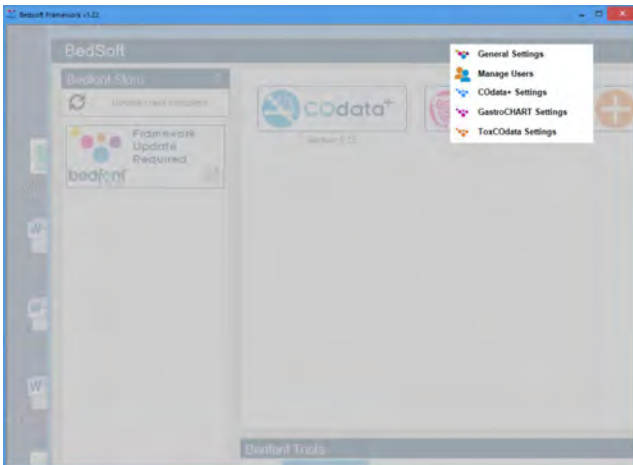

NB:

- Een normale gebruikersaccount heeft geen toegang tot het beheerpaneel om beveiligingsvragen te resetten of accountinstellingen te veranderen. Alleen een beheerdersaccount heeft toegang tot het beheerpaneel om de vragen, antwoorden en gebruikersnamen te resetten en accounts aan te maken of te verwijderen.
- Het beheerpaneel biedt de mogelijkheid om gebruikersaccounts uit te zetten. Als dit uitgezet wordt, zullen alle gebruikers van die computer toegang hebben tot de patiëntgegevens.
- Om accounts te veranderen moet Bedsoft herstart worden.
- Als u gebruikersaccounts later wilt opzetten of gebruikersaccounts aan/uit wilt zetten, gaat u naar het instellingenmenu.

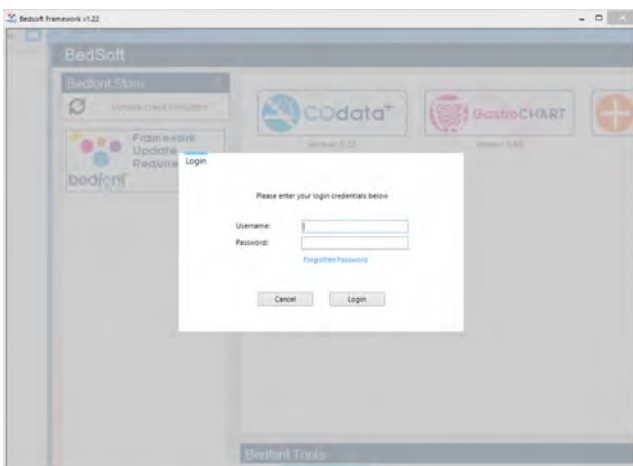

Als gebruikersaccounts ingeschakeld zijn, kunt u COdata⁺™ niet gebruiken zonder uw aanmeldingsgegevens.







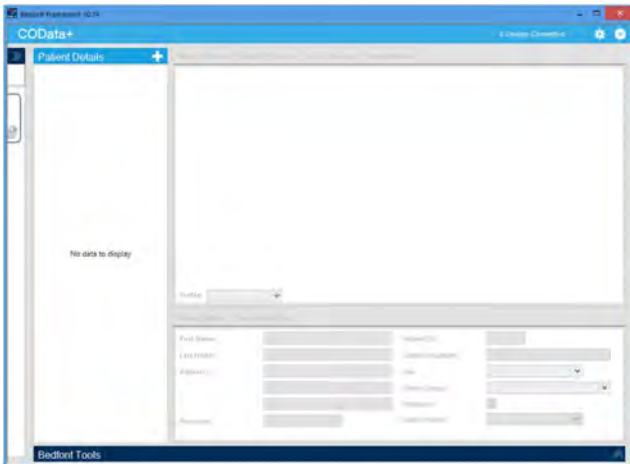





Als Bedsoft is gedownload en gebruikersaccounts zijn in- of uitgeschakeld, dan kan COdata⁺™ gedownload en geïnstalleerd worden aan de linkerzijde van het scherm, onder het kopje voor de Bedfont[®]-store. Als COdata⁺™ volledig geïnstalleerd is, verplaatst het softwaretabblad naar het midden van het scherm, zoals hieronder aangegeven.

Hoofdpagina



Klik op het tabblad COdata+™ om het startvenster van de software te openen. Dit is de standaardlay-out van het programma:

Navigatie-icoontjes

Beschrijving	Symbol
Patiënten toevoegen/aanpassen	
Nieuwe meting invoeren	
Afsluiten	
Hulpmiddelen	
Opslaan	
Verwijderen	
Afdrukken	
Rapport via e-mail versturen	
Verbindingstatus apparaat	
Help	

Algemene instellingen

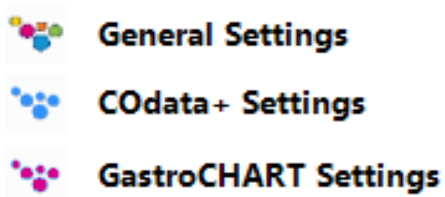

Hier kunt u uw proxy- en e-mailserverinstellingen veranderen. Klik om het hulpmiddelenicoontje en selecteer instellingen:

Bedsoft Settings

Proxy Server Settings | Email Server Settings

Direct access to the internet (no proxy server)
 Use a proxy server to access the internet

Automatically detect proxy server

Proxy Server:
Port Number:

Enable proxy authentication

Username:
Password:

Close

Hier kunt u uw proxy- en e-mailserverinstellingen veranderen.



Patiënten toevoegen/aanpassen

Met deze functie kunt u de patiënten die binnen het programma gebruikt worden beheren. Hier kunt u nieuwe patiënten toevoegen, wijzigingen aanbrengen of bestaande patiënten verwijderen.

Een nieuwe patiënt toevoegen

Om een nieuwe patiënt toe te voegen, klik op naast "patiëntengegevens" en vul dan het formulier op de onderste helft van het scherm in. Er moet minimaal één naamveld (voor- of achternaam) ingevuld worden, plus een adres of een telefoonnummer. De datum in het geboortedatumveld moet vóór vandaag vallen: de andere velden zijn optioneel.

Patiënt wijzigen/verwijderen

Om een patiënt te vinden, gebruikt u de filtervakjes bovenaan het scherm. Deze filtervakjes worden aangegeven met "bevat", ( Contains:  Contains: ).

Als u op de grijze filterknop naast het vakje klikt, verschijnt er een lijst met mogelijkheden. Als u een woord zelf wilt intypen, klikt u op het filtervakje. Om de gegevens van een patiënt te wijzigen, klikt u op de relevante rij in de lijst: dan verschijnen onderaan het scherm de gegevens van deze patiënt.

Als u op dat moment nog het dossier van een andere patiënt open had staan, wordt gevraagd of u dit eerst wilt opslaan. Maak alle nodige veranderingen en klik op om de veranderingen op te slaan. Als u de patiënt uit het systeem wilt verwijderen, klikt u op.

Een ademtest afnemen

Hiermee kunt u een ademtest met een Smokerlyzer® afnemen voor een bepaalde patiënt en de meting direct opslaan.

Voordat u de ademtest afneemt, selecteert u eerst de patiënt uit de lijst. U kunt de drie criteriavelden bovenaan de lijst gebruiken om deze te filteren. Voer de relevante zoekcriteria in en de lijst wordt automatisch geüpdatet.

Om de meting op te slaan, moet het apparaat via een USB-poort aan uw computer verbonden worden: klik vervolgens op 'Nieuwe meting invoeren'. De software zal alle verbonden apparaten weergeven in de rechterbovenhoek van het scherm, mits het juiste stuurprogramma geïnstalleerd is (zie hiervoor de handleiding van de apparaat).

Als de verbinding tot stand gekomen is, kunt u op de gebruikelijke wijze via het schermje van de apparaat een ademtest starten. Zodra de test afgerond is, klikt u op 'Meting vastleggen' om de meting te bewaren. Via het formulier kunt u ook de datum/tijd aanpassen en eventueel notities toevoegen.

Klik op 'Opslaan' om de meting voor die patiënt op te slaan.

Een meting handmatig invoeren

Om een meting handmatig in te voeren, zoekt u eerst de relevante patiënt in de lijst op. U kunt de twee criteriavelden bovenaan de lijst gebruiken om de lijst te filteren. Kies een zoekcriterium en de lijst wordt automatisch geüpdatet. Wanneer de juiste patiënt gekozen is, klikt u op 'Nieuwe meting invoeren'.

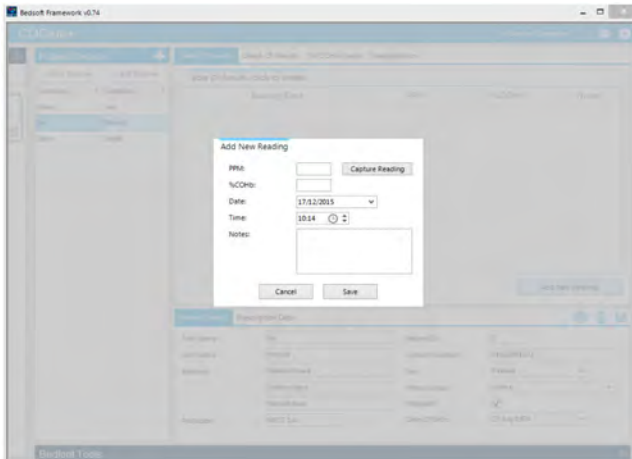

Dan verschijnt een ander formulier waar u de metingen in kunt typen. Klik op 'Opslaan' om de meting voor deze patiënt op te slaan.

Een meting verwijderen

Om een meting te verwijderen, selecteert u eerst de relevante patiënt uit de lijst. U kunt de twee criteriavelden bovenaan de lijst gebruiken om de lijst te filteren. Voer een zoekcriterium in en de lijst wordt automatisch geüpdatet. Als de patiënt geselecteerd is, klikt u op het venster aan de rechterkant, waar alle bestaande metingen weergegeven worden.

Om een meting te verwijderen, klikt u op die rij. Er verschijnt dan een bevestigingsbericht en als u het bevestigt, wordt de meting verwijderd.

Patiëntentabbladen

Wanneer een patiënt gekozen is, worden er een aantal tabbladen geactiveerd en de gegevens automatisch ingevuld. Bij het patiëntenvenster ziet u vier tabbladen bovenaan het scherm en twee onderaan.

Table Of Results | Graph Of Results | %FCO₂Hb Graph | Interpretation

Table Of Results (click to delete)

Reading Date	PPM	%CO ₂ Hb	Notes
08/03/2016 12:15	1	0.79	
01/03/2016 15:15	2	0.95	
23/02/2016 14:15	6	1.59	
16/02/2016 12:34	4	1.27	
09/02/2016 14:34	5	1.43	
02/02/2016 16:34	7	1.75	
26/01/2016 12:14	15	3.03	
19/01/2016 14:13	35	6.23	
12/01/2016 15:13	12	2.55	
12/01/2016 14:13	8	1.91	
05/01/2016 13:11	15	3.03	
29/12/2015 16:12	16	3.51	

Add New Reading

Van bovenaf

Het eerste tabblad (dat standaard geselecteerd wordt) bevat een tabel met de huidige uitslagen. U kunt de lijst anders rangschikken door op de kolomkoppen te klikken

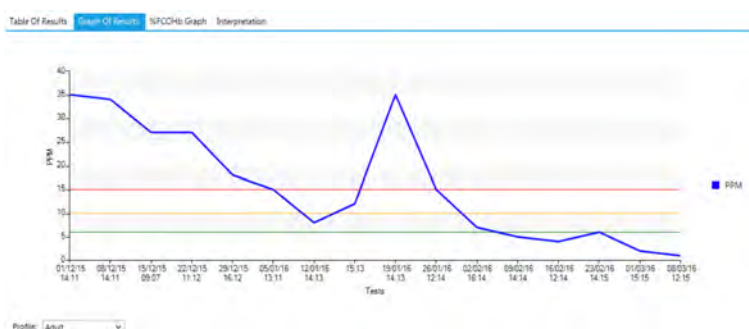

Het tweede blad geeft de ppm-waarden weer op een grafiek, vergeleken met de drempelwaarden van het profiel.

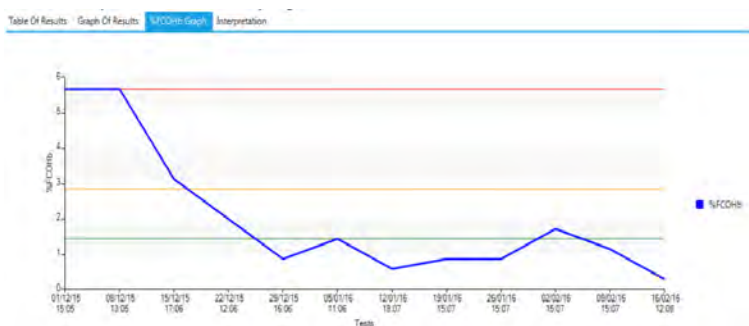

U kunt het profiel waarmee het vergeleken wordt veranderen via de profielvervolgkeuzelijst. Het derde blad geeft de %FCO₂Hb-waarden op een grafiek weer: dit is alleen relevant voor zwangere patiënten.

Op het laatste tabblad kunt u een uitleg voor deze patiënt invoeren en dit zal op het pdf-rapport afgedrukt worden.

Table Of Results Graph Of Results %FCOHb Graph **Interpretation**

Frequent Smoker
These levels of CO indicate a serious addiction to nicotine. These levels are 5 times those of non-smokers.

Patient Details Prescription Data

First Name:	<input type="text" value="Joe"/>	Patient ID:	<input type="text" value="12345"/>
Last Name:	<input type="text" value="Bloggs"/>	Contact Number:	<input type="text" value="07634637274"/>
Address:	<input type="text" value="123 West Street"/>	Sex:	<input type="text" value="Male"/>
	<input type="text" value="Heathfield"/>	Ethnic Group:	<input type="text" value="Black"/>
	<input type="text" value="Withershire"/>	Pregnant:	<input type="checkbox"/>
Postcode:	<input type="text" value="BE34 7HQ"/>	Date Of Birth:	<input type="text" value="16 June 1983"/>

Onderaan

Het eerste tabblad geeft de patiëntgegevens weer. Deze informatie kan altijd veranderd worden.

Patient Details Prescription Data

Prescription:

Notes:

Het tweede blad geeft eventuele medicatiegegevens weer die voor de gekozen patiënt ingevuld moeten worden.

Deze tabbladen kunnen samen met de vier tabbladen bovenaan het scherm gebruikt worden.



Neem contact op met Bedfont® of een van onze wereldwijde **Smokerlyzer®** distributeurs voor een gratis demonstratie.

www.bedfont.com
Tel: +44 (0)1622 851122
Email: ask@bedfont.com

Onze familie, innoverend in de zorg voor uw familie.

Op bezoek komen www.bedfont.com/resources om dit document in andere talen te bekijken.



Bedfont® Scientific Ltd.
Station Road, Harrietsham, Maidstone,
Kent, ME17 1JA England
Tel: +44 (0)1622 851122 Fax: +44 (0)1622 854860
Email: ask@bedfont.com Web: www.bedfont.com

EC REP

Emergo Europe B.V.
Westervoortsedijk 60
6827 AT Arnhem
The Netherlands.

© Bedfont® Scientific Limited 2024

Nummer 8 - September 2024 Onderdeelnr: LAB246_NL
Bedfont® Scientific Limited behoudt zich het recht voor om zijn literatuur zonder voorafgaande kennisgeving te wijzigen of bij te werken. Geregistreerd in: Engeland en Wales. Geregistreerd nr: 1289798

